PIBG
PRIMERA IGLESIA BAUTISTA
de Guayaquil
60 años
Alcanzando almas para Cristo aquí, allá y en el mundo entero
1958-2018
PRIMERA IGLESIA BAUTISTA

¿Cómo llegaron los bautistas a Ecuador?

Los bautistas llegan a Ecuador en 1950 con el misionero J. L. Hart (1877-1966) y Harry Schweinsberg (1910-1996), quienes habían estado en Argentina y Colombia, respectivamente, en representación de la Junta de la Misión Internacional de la Convención Bautista del Sur. Como resultado de sus observaciones, la Junta envía a dos familias misioneras, los Crocker y los Haverfield, a Quito, donde se forma la Iglesia Bautista Central en 1952.

Traer el evangelio a Ecuador no fue una tarea sencilla.

A mediados del siglo XX, Ecuador atrae la atención de los misioneros evangélicos Elliot, Fleming, Youderian, McCully y Saint, quienes idean una estrategia para evangelizar a la comunidad Auca (Operación Auca) en enero de 1956 y mueren por esa causa. Los testimonios de su martirio dan a las misiones cristianas evangélicas en Ecuador un gran impulso. Múltiples sociedades misioneras son inspiradas para considerar Ecuador como un campo de servicio, escribe Justice C. Anderson, en el libro *Una saga evangélica: Bautistas y sus precursores en Latinoamérica* (Xulon Press, 2005).

Elisabeth Elliot en la estación misionera Shandia, Tena, Ecuador.

1953

La familia Shoemake llega desde Colombia para establecer una segunda estación de la Junta Bautista de Misiones Foráneas en la ciudad de Guayaquil. Ellos permanecen en esta ciudad hasta 1961, en que parten para iniciar una obra bautista en República Dominicana.

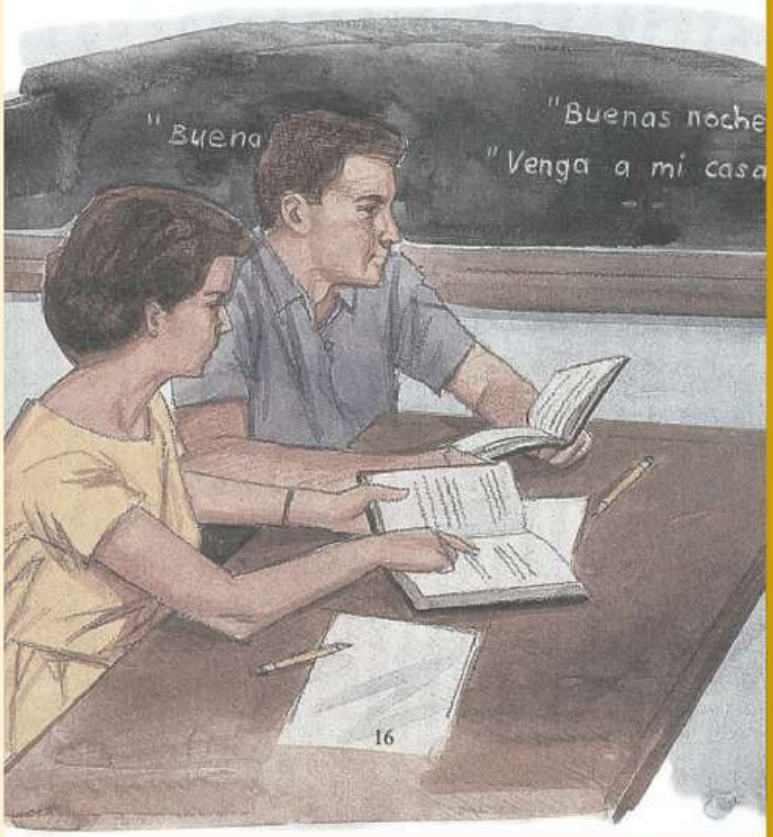

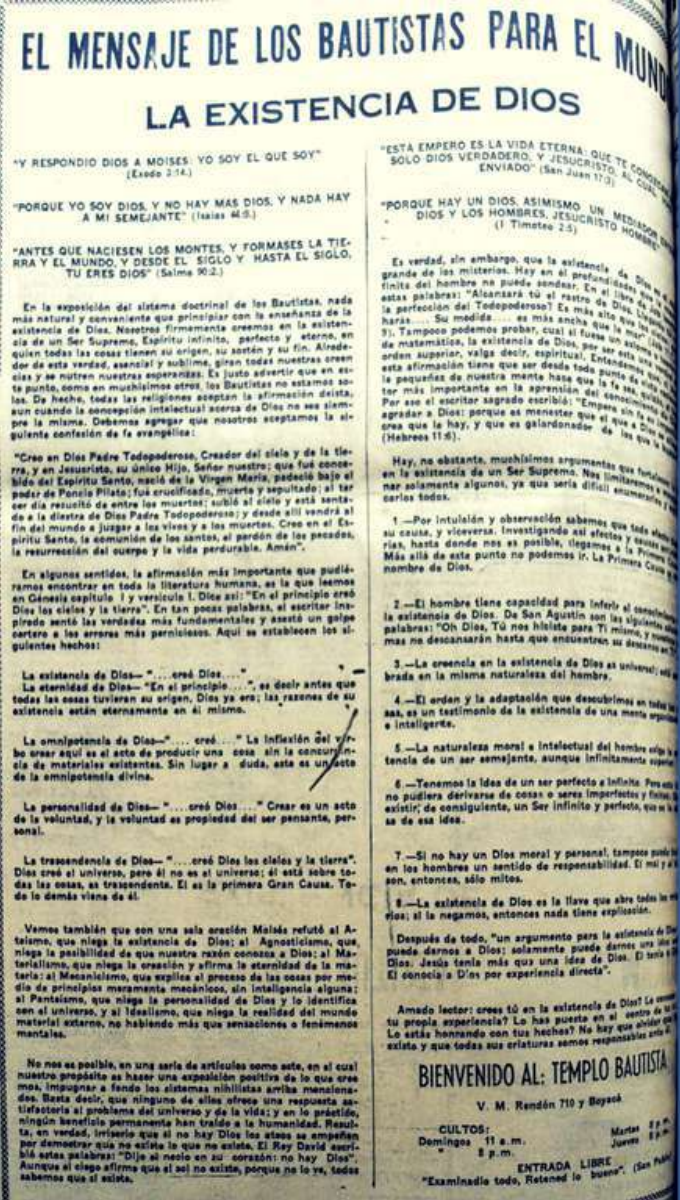

EL MENSAJE DE LOS BAUTISTAS PARA EL MUND

LA EXISTENCIA DE DIOS

"Y RESPONDIO DIOS A MOISES: YO SOY EL QUE SOY" (Exodo 3:14.)

"PORQUE YO SOY DIOS, Y NO HAY MAS DIOS, Y NADA HAY A MI SEMEJANTE" (Isaias 46:9.)

"ANTES QUE NACIESEN LOS MONTES, Y FORMASES LA TIERRA Y EL MUNDO, Y DESDE EL SIGLO Y HASTA EL SIGLO, TU ERES DIOS" (Salmo 90:2.)

En la exposición del sistema doctrinal de los Bautistas, nada más natural y conveniente que principiar con la enseñanza de la existencia de Dios. Nosotros firmemente creemos en la existencia de un Ser Supremo, Espíritu infinito, perfecto y eterno, en quien todas las cosas tienen su origen, su sostén y su fin. Alrededor de esta verdad, esencial y sublime, giran todas nuestras creencias y se nutren nuestras esperanzas. Es justo advertir que en este punto, como en muchísimos otros, los Bautistas no estamos solos. De hecho, todas las religiones aceptan la afirmación deista, aun cuando la concepción intelectual acerca de Dios no sea siempre la misma. Debemos agregar que nosotros aceptamos la siguiente confesión de fe evangélica:

"Creo en Dios Padre Todopoderoso, Creador del cielo y de la tierra, y en Jesucristo, su único Hijo, Señor nuestro; que fué concebido del Espíritu Santo, nació de la Virgen María, padeció bajo el poder de Poncio Pilato; fué crucificado, muerto y sepultado; al tercer día resucitó de entre los muertos; subió al cielo y está sentado a la diestra de Dios Padre Todopoderoso; y desde allí vendrá al fin del mundo a juzgar a los vivos y a los muertos. Creo en el Espíritu Santo, la comunión de los santos, el perdón de los pecados, la resurrección del cuerpo y la vida perdurable. Amén".

En algunos sentidos, la afirmación más importante que pudiéramos encontrar en toda la literatura humana, es la que leemos en Génesis capítulo 1 y versículo 1. Dice así: "En el principio creó Dios los cielos y la tierra". En tan pocas palabras, el escritor inspirado sentó las verdades más fundamentales y asestó un golpe certero a los errores más perniciosos. Aquí se establecen los siguientes hechos:

La existencia de Dios— "...creó Dios...". La eternidad de Dios— "En el principio...", es decir antes que todas las cosas tuvieran su origen, Dios ya era; las razones de su existencia están eternamente en él mismo.

La omnipotencia de Dios—"...creó... " La inflexión del verbo crear aquí es el acto de producir una cosa sin la concurrencia de materiales existentes. Sin lugar a duda, este es un acto de la omnipotencia divina.

La personalidad de Dios— "...creó Dios..." Crear es un acto de la voluntad, y la voluntad es propiedad del ser pensante, personal.

La trascendencia de Dios— "...creó Dios los cielos y la tierra". Dios creó el universo, pero él no es el universo; él está sobre todas las cosas, es trascendente. El es la primera Gran Causa. Todo lo demás viene de él.

Vamos también que con una sola oración Moisés refutó al Ateísmo, que niega la existencia de Dios; al Agnosticismo, que niega la posibilidad de que nuestra razón conozca a Dios; al Materialismo, que niega la creación y afirma la eternidad de la materia; al Mecanicismo, que explica el proceso de las cosas por medio de principios meramente mecánicos, sin inteligencia alguna; al Panteísmo, que niega la personalidad de Dios y lo identifica con el universo, y al Idealismo, que niega la realidad del mundo material externo, no habiendo más que sensaciones o fenómenos mentales.

No nos es posible, en una serie de artículos como este, en el cual nuestro propósito es hacer una exposición positiva de lo que creemos, impugnar a fondo los sistemas nihilistas arriba mencionados. Basta decir, que ninguno de ellos ofrece una respuesta satisfactoria al problema del universo y de la vida; y en lo práctico, ningún beneficio permanente han traído a la humanidad. Resulta, en verdad, irrisorio que si no hay Dios los ateos se empeñen por demostrar que no existe lo que no existe. El Rey David escribió estas palabras: "Dijo al necio en su corazón: no hay Dios". Aunque al ciego afirme que el sol no existe, porque no lo ve, todos sabemos que sí existe.

"ESTA EMPERO ES LA VIDA ETERNA: QUE TE CONOZCAN SOLO DIOS VERDADERO, Y JESUCRISTO, AL CUAL ENVIADO" (San Juan 17:3)

"PORQUE HAY UN DIOS, ASIMISMO UN MEDIADOR ENTRE DIOS Y LOS HOMBRES, JESUCRISTO HOMBRE" (I Timoteo 2:5)

Es verdad, sin embargo, que la existencia de Dios es el más grande de los misterios. Hay en él profundidades que sobrepasan lo finito del hombre no puede sondear. En el libro de Job encontramos estas palabras: "Alcanzará tú el rastro de Dios, Llegarás tú hasta la perfección del Todopoderoso? Es más alto que los cielos, qué harás.... Su medida.... es más ancha que la mar" (Job 11:7-9). Tampoco podemos probar, cual si fuese un axioma, como en la de matemáticas, la existencia de Dios, por ser esta una realidad de orden superior, valga decir, espiritual. Entendemos que la esta afirmación tiene que ser desde todo punto de vista, la pequeñez de nuestra mente hasta que la fe sea, quizás, el factor más importante en la aprensión del conocimiento de Dios. Por eso el escritor sagrado escribió: "Empero sin fe es imposible agradar a Dios: porque es menester que el que a Dios se acerca crea que le hay, y que es galardonador de los que le buscan" (Hebreos 11:6).

Hay, no obstante, muchísimos argumentos que fortalecen la fe en la existencia de un Ser Supremo. Nos limitaremos a mencionar solamente algunos, ya que sería difícil enumerarlos y recordarlos todos.

1.—Por intuición y observación sabemos que todo efecto tiene su causa, y viceversa. Investigando así efectos y causas sucesivas, hasta donde nos es posible, llegamos a la Primera Causa. Más allá de este punto no podemos ir. La Primera Causa es el nombre de Dios.

2.—El hombre tiene capacidad para inferir el conocimiento de la existencia de Dios. De San Agustín son las siguientes palabras: "Oh Dios, Tú nos hiciste para Ti mismo, y nuestro alma no descansarán hasta que encuentren su descanso en Ti".

3.—La creencia en la existencia de Dios es universal; está grabada en la misma naturaleza del hombre.

4.—El orden y la adaptación que descubrimos en todas las cosas, es un testimonio de la existencia de una mente organizadora e inteligente.

5.—La naturaleza moral e intelectual del hombre exige la existencia de un ser semejante, aunque infinitamente superior.

6.—Tenemos la idea de un ser perfecto e infinito. Pero esta no pudiera derivarse de cosas o seres imperfectos y finitos; existir; de consiguiente, un Ser infinito y perfecto, que es la causa de esa idea.

7.—Si no hay un Dios moral y personal, tampoco puede haber en los hombres un sentido de responsabilidad. El mal y el bien son, entonces, sólo mitos.

8.—La existencia de Dios es la llave que abre todos los misterios; si la negamos, entonces nada tiene explicación.

Después de todo, "un argumento para la existencia de Dios puede darnos a Dios; solamente puede darnos una idea de Dios: Jesús tenía más que una idea de Dios. El tenía a Dios. El conocía a Dios por experiencia directa".

Amado lector: crees tú en la existencia de Dios? La conoces por tu propia experiencia? Lo has puesto en el centro de tu vida? Lo estás honrando con tus hechos? No hay que olvidar que Dios existe y que todas sus criaturas somos responsables ante él.

BIENVENIDO AL: TEMPLO BAUTISTA

V. M. Rendón 710 y Boyacá

CULTOS:
Domingos 11 a.m. — Martes 8 p.m.
" 8 p.m. — Jueves 8 p.m.

ENTRADA LIBRE

"Examinadlo todo, Retened lo bueno". (San Pablo)

1954

El Templo Bautista de Guayaquil expone al público el Mensaje de los Bautistas para el Mundo, titulado La Existencia de Dios, basado en Éxodo 3:14.

1954

El primer culto bautista en nuestra ciudad se realiza el domingo 3 de enero de 1954 y es anunciado en Diario El Universo, de Guayaquil.

VERSO

GUAYAQUIL, (Ecuador) Viernes 1º de Enero de 1954

Armadas Saludaron al Advenimiento de 1.954

Cardenal Hace Votos de Prosperidad y Paz Para el Pueblo Del Ecuador

VICEPRESIDENTE PIDE A LA CIUDADA CUMPLIR DEBERES QUE EXIGE LA PAT Y RECTIFICAR LOS ERRORES DEL PASA

MUCHACHA

CLINICA LOPEZ LARA

LA IGLESIA BAUTISTA

SITUADA EN EL TEMPLO BAUTISTA, CALLE V. M. RENDON N° 710 ENTRE LA DE BOYACA Y JIMENA,

TIENE EL HONOR DE INVITAR AL DISTINGUIDO PUBLICO DE GUAYAQUIL, E UNION DE SUS FAMILIAS, A LOS CULTOS DE ADORACION CON LOS CUALES S RA INAUGURADO EL TEMPLO BAUTISTA, EL DIA

DOMINGO 3 DE ENERO DE 1.954

A LAS SIGUIENTES HORAS:

las 10 de la mañana

las 3 de la tarde

las 8 de la noche

1955

El Templo Bautista está ubicado en Víctor Manuel Rendón 710 y Boyacá. La población de Guayaquil avanza hacia un millón de habitantes.

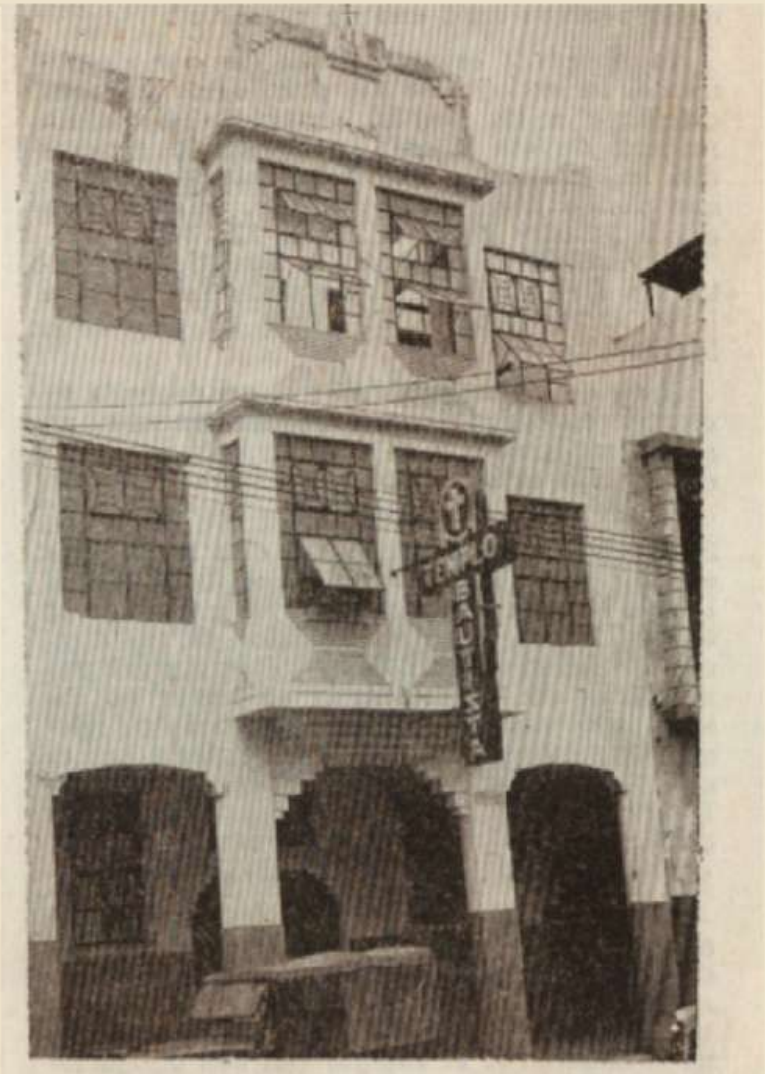

TEMPLO BAUTISTA

COMPRE SUS BIBLIAS
Y LIBROS
en la
LIBRERIA BAUTISTA
V. M. Rendón 710 - Guayaquil
Caldas 481 - Quito
Venezuela 541 - Quito

CULTOS EN EL TEMPLO BAUTISTA
GUAYAQUIL
Calle V. M. Rendón Nº 710 y Boyacá
Pastor Howard L. Shoemake

Domingo:	
Escuela Dominical	10.00 a.m.
Culto Devocional	11.00 a.m.
"Embajadores del Rey"	3.00 p.m.
Unión de Preparación	6.45 p.m.
Mensaje de la Palabra de Dios	8.00 p.m.
Martes:	
Estudio Doctrinal	8.00 p.m.
Jueves:	
Culto de Oración y Estudio Bíblico	8.00 p.m.

1956

El Templo Bautista cuenta con una librería en la que se ofrecen revistas de producción local, como El Hogar Cristiano, con materiales para el culto familiar, relacionados a los temas de la Escuela Dominical. El horario de cultos se consolida: domingo a las 10:00 y 20:00, martes (estudio doctrinal) y jueves (oración y estudio bíblico).

Se conforman las Organizaciones Misioneras Juveniles: Rayitos de Sol, Sociedad Auxiliar de Señoritas y Embajadores del Rey, y se organiza la Unión Femenil, con su directiva.

1957

1958

El 26 de septiembre se coloca la primera piedra del nuevo templo, en Ximena entre Padre Solano y Alejo Lascano.

1958

Como registra El Mensajero Bautista, el 26 de septiembre se organiza la Primera Iglesia Bautista de Guayaquil con veinte miembros. Según el libro Ecos de Ecuador, de los misioneros Archie y Julie Jones, una de las herramientas para la formación de esta iglesia es la ofrenda misionera Lottie Moon.

El 27 de septiembre es ordenado al pastorado Humberto Galindo Mairen. El concilio está integrado por los mensajeros de la Iglesia Central Bethel de Quito y la Primera Iglesia Bautista de Bogotá.

Además, se adquiere la responsabilidad de la organización y sostenimiento del Centro Bautista de Puerto Lisa. Del 5 al 12 de octubre se realiza una campaña evangelística, con el predicador Charles W. Bryan, quien ejercía como pastor de la Primera Iglesia Bautista de Lima y miembro de la Junta de Misiones Foráneas.

1958

Copia del acta fundacional de la Primera Iglesia Bautista de Guayaquil, firmada por los primeros miembros.

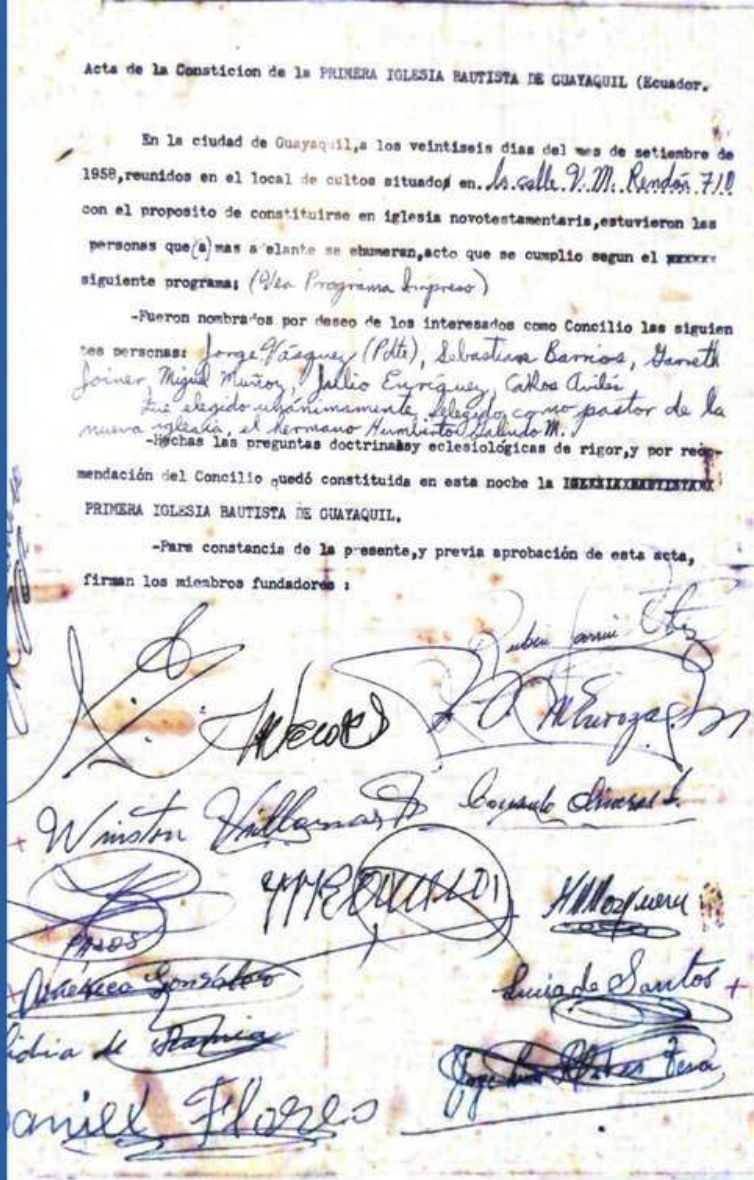

Acta de la Consticion de la PRIMERA IGLESIA BAUTISTA DE GUAYAQUIL (Ecuador.

En la ciudad de Guayaquil, a los veintiseis dias del mes de setiembre de 1958, reunidos en el local de cultos situados en. la calle V. M. Rendón 710 con el proposito de constituirse en iglesia novotestamentaria, estuvieron las personas que(a) mas adelante se enumeran, acto que se cumplio segun el siguiente programa: (Ver Programa Impreso)

-Fueron nombrados por deseo de los interesados como Concilio las siguientes personas: Jorge Vásquez (Pdte), Sebastian Barrios, Ganeth Joiner, Miguel Muñoz, Julio Enríquez, Carlos Avilés

Fué elegido unánimemente, elegido como pastor de la nueva iglesia, el hermano Humberto Galindo M.

-Hechas las preguntas doctrinales y eclesiológicas de rigor, y por recomendación del Concilio quedó constituida en esta noche la PRIMERA IGLESIA BAUTISTA DE GUAYAQUIL.

-Para constancia de la presente, y previa aprobación de esta acta, firman los miembros fundadores :

NOTICIAS DEL CENTRO BAUTISTA DE PUERTO LIZA

FORMACION DE LA PRIMERA IGLESIA

Habiéndose formado la Primera Iglesia Bautista de Guayaquil, esta misión pasa a depender de ella en los asuntos de organización y sostenimiento de la Obra del Señor de la Mies en este populoso barrio de Puerto Liza, al Sudoeste de "La Perla del Pacífico".

PIBG asume la organización y sostenimiento del Centro Bautista de Puerto Lisa.

1959

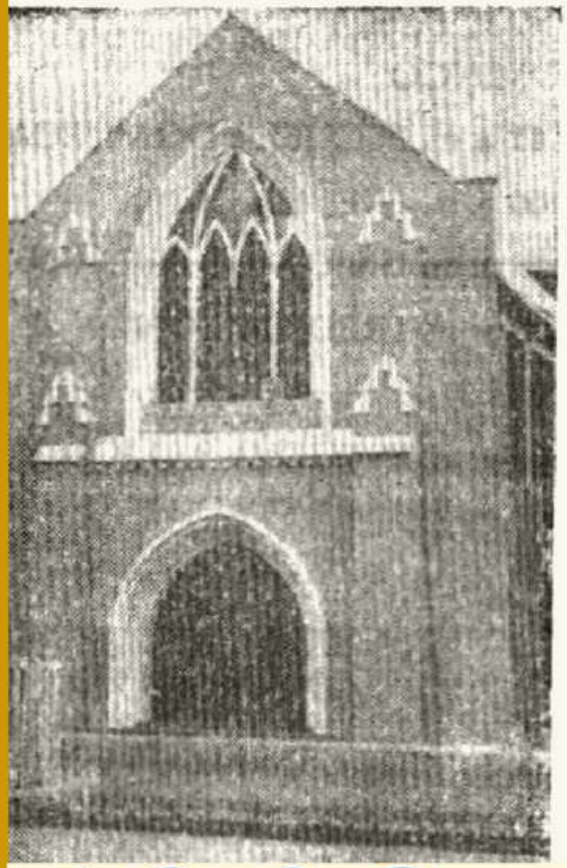

PRIMERA IGLESIA BAUTISTA

Guayaquil
Ximena Nº 421
y Alejo Lascano

Horario
Domingo
9:45 a.m. Escuela Dominical
1100 a. m. Predicación
6:45 p. m. Unión de Preparación
8:00 p. m. Predicación
Jueves
8:00 p. m. Estudio Bíblico y Oracion

PASTOR: Rev. ARCHIE V. JONES

MISIONES
Templo Bautista Puerto Liza
ARGENTINA No. 3135 y LA OCTAVA
Encargado: MIGUEL RAMIA
HORARIO - DOMINGO
9:45 a. m. ESCUELA DOMINICAL
11:00 a. m. PREDICACION

1962

La Iglesia ya se congrega en el edificio actual. El pastor es Archie V. Jones.

1963

Mensajeros de la Primera Iglesia Bautista de Guayaquil participan en la constitución de la Asociación Bautista del Guayas. La Iglesia se hace cargo de la misión bautista en la provincia de Esmeraldas. Para diciembre de ese año, PIBG cuenta con 101 miembros.

1969

En mayo de este año, PIBG participa en la Campaña de las Américas Cristo la Única Esperanza, que en Guayaquil tiene lugar en el estadio Yeyo Uraga.

La Primera Iglesia

ES TAMBIEN LA PRIMERA

La Primera Iglesia Bautista de Guayaquil decidió, en su reunión de negocios de diciembre de 1970, independizarse económicamente. Así que no recibirá ayuda económica de la Asociación Bautista del Guayas y tendrá sostenimiento propio.

En el mes de diciembre la Primera Iglesia Bautista de Guayaquil bautizó cuatro nuevos hermanos: Olmedo Lalama, Mayra Barreiro, Eva Yolanda Ortega y Amalia L. de Calderón.

La Primera Iglesia Bautista de Guayaquil eligió tres nuevos diáconos: el hermano Eleodoro Avilés, encargado de ayudar en las finanzas de la iglesia; el hermano Carlos A. Rendón, encargado de mantener la reverencia en los cultos; el hermano Jorge Avilés, en-

1970

El 4 de junio de este año, la Primera Iglesia Bautista de Guayaquil decide tener personería jurídica e independencia económica, con el propósito de adquirir la propiedad de Ximena 421 y Padre Solano. Tiene a cargo tres misiones bautistas: Urdesa, Durán y Daule.

1971

En mayo, Primera Iglesia Bautista de Guayaquil gradúa a la primera Reina Regente del Ecuador, Julia López. En junio, la declaración de PIBG como persona jurídica se publica en el Registro Oficial. En octubre se realiza el Primer Congreso de Hombres Bautistas del Ecuador. En noviembre, la Iglesia es sede de la primera reunión de la Unión Femenil Bautista Misionera del Ecuador.

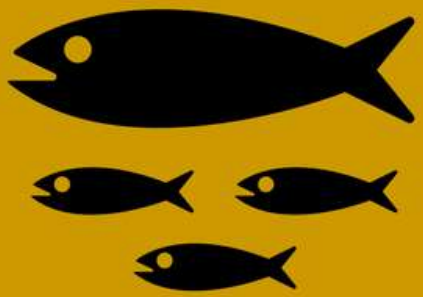

Durante este año, PIBG desarrolla en la Misión de Durán el programa de evangelismo Echando la red. Esa misión se convertiría en PIB Durán en 1978.

1974

1980

1980 Durante esta década se registra un sostenido crecimiento de las iglesias evangélicas, debido principalmente a la implementación de células en hogares, según el Programa Latinoamericano de Estudios Sociorreligiosos (Prolades).

PIBG participa en la II Marcha Evangelística del Ecuador, que culmina con más de 500 decisiones de fe.

1981

PIBG participa de la Concentración por los 30 años de la Obra Bautista en Guayaquil, en el Coliseo Abel Jiménez Parra.

1984

1988

PIBG trabaja en la Cruzada Evangelística en el estadio George Capwell.

El coro de PIBG realiza la cantata Quién quitó la piedra, por Semana Santa.

1994

Coro de iglesia Bautista

1998

La Convención Bautista Ecuatoriana reconoce la obra de evangelización y expansión misionera de la Primera Iglesia Bautista de Guayaquil en sus 40 años de ministerio.

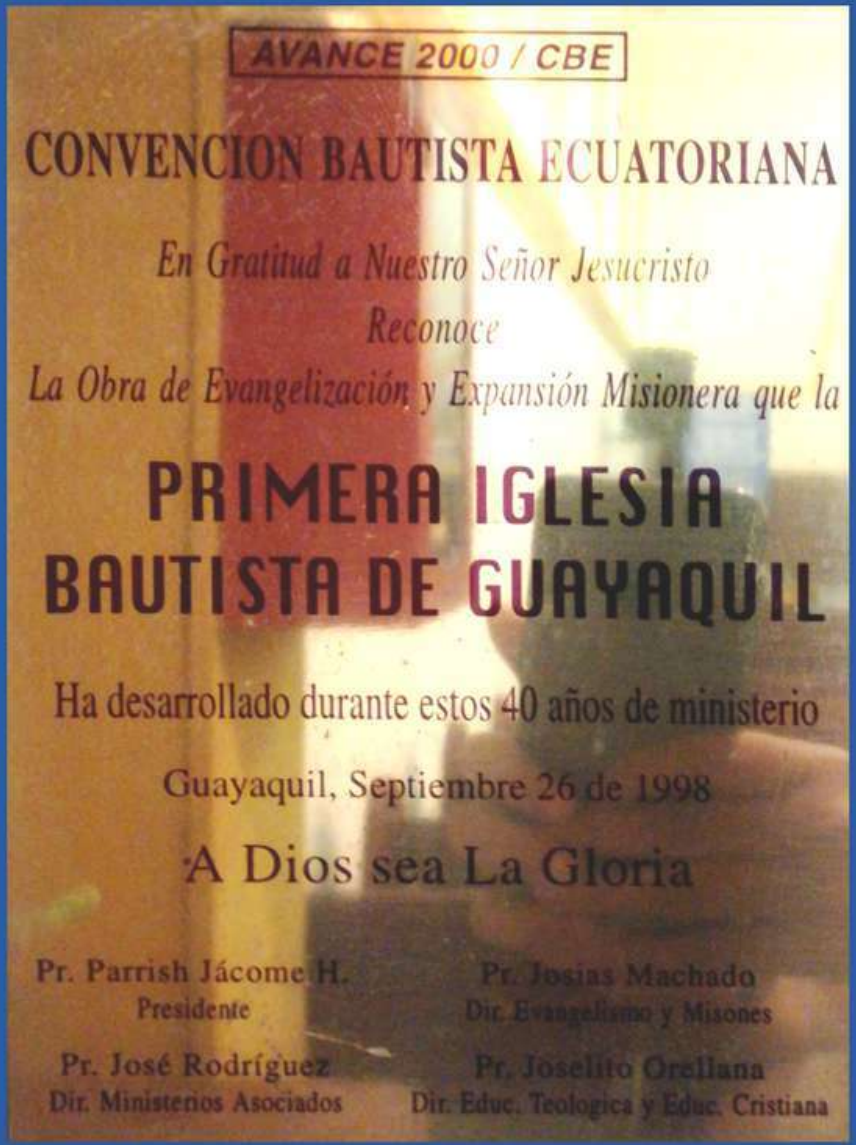

AVANCE 2000 / CBE

CONVENCION BAUTISTA ECUATORIANA

En Gratitud a Nuestro Señor Jesucristo
Reconoce
La Obra de Evangelización y Expansión Misionera que la

PRIMERA IGLESIA BAUTISTA DE GUAYAQUIL

Ha desarrollado durante estos 40 años de ministerio

Guayaquil, Septiembre 26 de 1998

A Dios sea La Gloria

Pr. Parrish Jácome H.
Presidente

Pr. Josias Machado
Dir. Evangelismo y Misones

Pr. José Rodríguez
Dir. Ministerios Asociados

Pr. Joselito Orellana
Dir. Educ. Teologica y Educ. Cristiana

JAIME NEBOT SAADI
ALCALDE DE GUAYAQUIL

CONSIDERANDO

QUE al Municipio le corresponde, cumpliendo con los fines que le son esenciales y en armonía con las normas constitucionales, acrecentar el espíritu de nacionalidad, el civismo y la confraternidad de los asociados, para lograr entre otros fines, el creciente progreso y la indisoluble unidad de la Nación;

QUE el 26 de septiembre del año 1958 fue fundada la **PRIMERA IGLESIA BAUTISTA DE GUAYAQUIL**, constituyéndose como pionera en la labor congregacional y cultural de esa comunidad residente en nuestra ciudad;

QUE dicha labor altruista ha dado su fruto a través de la enseñanza en escuelas, colegios y [illegible] universitarios, incluso desde el mismo púlpito, distinguiéndose como una de las [illegible] sin fines de lucro que reporta un beneficio considerable para la comunidad;

Y, en ejercicio de las facultades y atribuciones legales de las que se halla investido

ACUERDA

SALUDAR Y **FELICITAR** en su Quincuagésimo Aniversario a la

PRIMERA IGLESIA BAUTISTA DE GUAYAQUIL

EXPRESAR el reconocimiento público a esta magna y noble Institución que de manera ejemplar ha contribuido a la sociedad guayaquileña contribuyendo a la sociedad guayaquileña

OTORGAR el original del presente Acuerdo al señor Rev. Msc. Joaquín Narofta Mediana, pastor de la primera Iglesia Bautista de Guayaquil, como constancia de la gratitud profunda del pueblo guayaquileño

DADO Y FIRMADO EN EL DESPACHO DEL ALCALDE DE SANTIAGO DE GUAYAQUIL, A LOS DIEZ Y OCHO DÍAS DEL MES DE SEPTIEMBRE DEL AÑO DOS MIL OCHO.

Jaime Nebot Saadi
ALCALDE DE GUAYAQUIL

Ab. Henry Cucalón Camacho
SECRETARIO MUNICIPAL

2008

El alcalde de Guayaquil, Jaime Nebot Saadi, saluda y felicita a la Primera Iglesia Bautista de Guayaquil en su quincuagésimo aniversario, por su contribución a la sociedad guayaquileña.

El coro PIBG presenta la cantata navideña Alabemos al Rey en iglesias, centros comerciales y medios de comunicación.

2016

2017

Inicia el programa de formación ministerial Vía del Conocimiento, del Centro de Estudios Bíblicos.

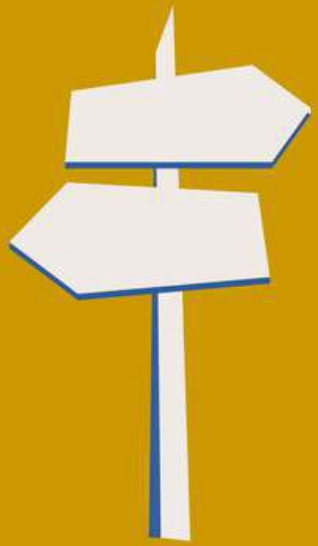

En enero de este año empiezan las reuniones de los grupos familiares del Proyecto Aldea.

2018